明治三十九年十月一日第三種郵便物認可 中華郵政局掛號認爲新聞紙類

大正二年十一月初四日 盛京時報 (日刊) 禮拜二 第二千九十七號 (一)

盛京時報

休刊日：中日大祭祝日之翌日
大正二年陽十月四日 陰十月初五日
本報價目 每張銅元五枚每月七角五 外埠郵寄每月九角半年五圓全年九元五
告白刊例 一行五號字十六字起碼登一日者每行洋 … 面議
發行所 奉天大西門外 什字街路北 盛京時報館
發行人 一宮房治郎
電話 日一一二一番 中一八六番

論說

嗚呼哀莫大於心死

蒙叟有言。哀莫大於心死。誠以身死而心不死。則生機猶盎然焉。身未死而心先死。則去死之日蓋不遠。夫洞金石。格飛潛。矚幽顯。而會其通。窮古今。嬗蛻之迹象。而確然不惑於世變。非一心爲之歟。夫何可以死。夫心塊然寄於形體之間。形體存。心常與之附麗。形體廢。則心之凝者。若殭石。其遊離者。若輕塵蕩漾於空間。息息同自主宰。形體與心之關係大矣哉。而知徒曰心死。豈形體廢而心先廢歟。夫世則安有心廢而形體猶未廢者。蒙叟其誑我哉。雖然。有死徵焉。

合萬衆。以與數千年之專制戰。誓生死弗悔。以底於有功。則又宜合萬衆。齊一旨艱貞。迍邅所罣獲者。誓生死不變。以底於大成。顧畏其難。卸其責於當官握政柄者。而或酣嬉於漏舟。肆意於聲色貨利之中。舉平生志節概廢棄。示人以瑕。或弗量情事之曲折。左右前後。撓臂扼腕之衆多。而徒放言高論。肆抨擊以求快意。是曰無責任心。夫國吾國。弗任吾責。是未死而有死之徵者也。

滔滔擾擾。捷足以爭前。憂稍後將不獲者。問何爲。曰。世固有速於吾者也。滔滔橫眉怒目以相嫉。憂稍懦將或失者。問何爲。曰。世固有勇於吾者也。人有恆言。有民有國。以有義務。罔人我壯幼強弱之別。又曰。寇盜作於門牆之外。則堂奧之爭以息。彼滔滔然擾臂捷足以爭前者。其迫於義務而然歟。滔滔然橫眉怒目以相嫉者。其激於禦侮而然歟。而抑知否否。曰惟權利故。惟先動於權利之心。故相前也。又相嫉也。夫責任心之不作。而代之以權利心。是死徵之具備。而去死之益以近也。氓之蚩蚩。方輟耕耒。廢機杼。咨嗟太息於生事之憔悴。家人父子之不足以相守。乃一國之自居於秀良者。又胥遁於責任之外。浚競於權利之中。而欲求國家之靈長。是所謂南轅而北其轍者也。然而滔滔者卒不可止。吾今而知蒙叟之非誑我也。耗矣哀哉。

雜錄

中華民國憲法案

中華民國憲法會議爲發揚國光鞏固國圉增進社會之福利擁護人道之尊嚴制茲憲法宣布全國永矢咸遵垂之無極

第一章 國體

第一條 中華民國永遠爲民主統一國

第二章 國土

第二條 中華民國國土依其固有之疆域

國土及其區劃非以法律不得變更之

第三章 國民

第三條 凡依法律所定屬中華民國國籍者爲中華國民

第四條 中華國民無種族階級宗敎之區別法律上均爲平等

第五條 中華國民非依法律不受逮捕監禁審問或處罰

第六條 中華國民之住居非依法律不受侵入或搜索

第七條 中華國民通信之秘密非依法律不受侵犯

第八條 中華國民有選擇住居及職業之自由非依法律不受制限

第九條 中華國民有集會結社之自由非依法律不受制限

第十條 中華國民有言論著作及刊行之自由非依法律不受制限

第十一條 中華國民有信仰宗敎之自由非依法律不受制限

第十二條 中華國民之財產非依法律不受侵犯

第十三條 中華國民依法律有訴訟于法院之權

第十四條 中華國民依法律有請願及陳訴之權

第十五條 中華國民依法律有選擧及被選擧之權

第十六條 中華國民依法律有從事公職之權

第十七條 中華國民依法律有納租稅之義務

第十八條 中華國民依法律有服兵役之義務

第十九條 中華國民依法律有受初等敎育之義務

第四章 國會

第二十條 中華民國之立法權由國會行之

第廿一條 國會以參議院衆議院構成之

第廿二條 參議院以法定最高地方議會及其他選擧團體選出之參議員組織之

第廿三條 衆議院以各選擧區比例人口選出之衆議員組織之

第廿四條 兩院議員之資格及選擧方法以法律定之

第廿五條 無論何人不得同時爲兩院議員

第廿六條 兩院議員不得兼任文武官吏但國務員不在此限

第廿七條 兩院議員之資格各院得自行審定

第廿八 參議院議員任期六年每二年改選三分之一

第二十九條 衆議院議員任期三年

第三十條 兩院各設議長副議長一人由各院議員互選之

第三十一條 國會自行集會開會及閉會但臨時會由大總統牒集之

第三十二條 國會常會期以四個月爲限但得延長之

第三十三條 國會常會於每年三月一日開會

第三十四條 國會臨時會於有左列情事之一時由大總統牒集之

一兩院議員各有三分之一以上之請求
二國會委員會之咨請
三政府認爲必要

第三十五條 國會之開會及閉會兩院同時行之

一院停會時他院同時休會

衆議院解散時參議院同時休會

第三十六條 國會之議事兩院各別行之

同一議案不得同時提出於兩院

第三十七條 兩院非各有議員總額之半數列席不得開議

第三十八條 兩院之議事以列席議員過半數之同意決之可否同數取決於議長

第三十九條 國會之議定以兩院之一致成之

第四十條 兩院之議事公開之但得依政府之請求或院議秘密之

第四十一條 衆議院認大總統副總統有謀叛行爲時得以議員總額三分二以上之列席員三分二以上之同意彈劾之

第四十二條 衆議院認國務員有違法行爲時得以列席員三分二以上之可決彈劾之

第四十三條 衆議院對於國務員得爲不信任之決議

前項決議用投票法以列席員過半數之同意成之

第四十四條 參議院審判被彈劾之大總統副總統及國務員非以列席員三分二以上之同意不得判決爲有罪或違法

判決大總統副總統有罪時應黜其職其罪之處刑由最高法院定之

判決國務員確有違法時應黜其職并得奪其公權如有餘罪付法院審判之

第四十五條 兩院各得建議於政府

第四十六條 兩院各得受理國民之請願

第四十七條 兩院議員得提出質問書於國務員或請求其到院質問之

第四十八條 兩院議員於院內之言論及表決對於院外不負責任

第四十九條 兩院議員於開會期中除現行犯外非得各本院之許可不得逮捕監視

兩院議員因現行犯被逮捕時政府應即將案情報告于各本院或國會委員會

第五十條 兩院議員歲費及其他公費別以法律定之

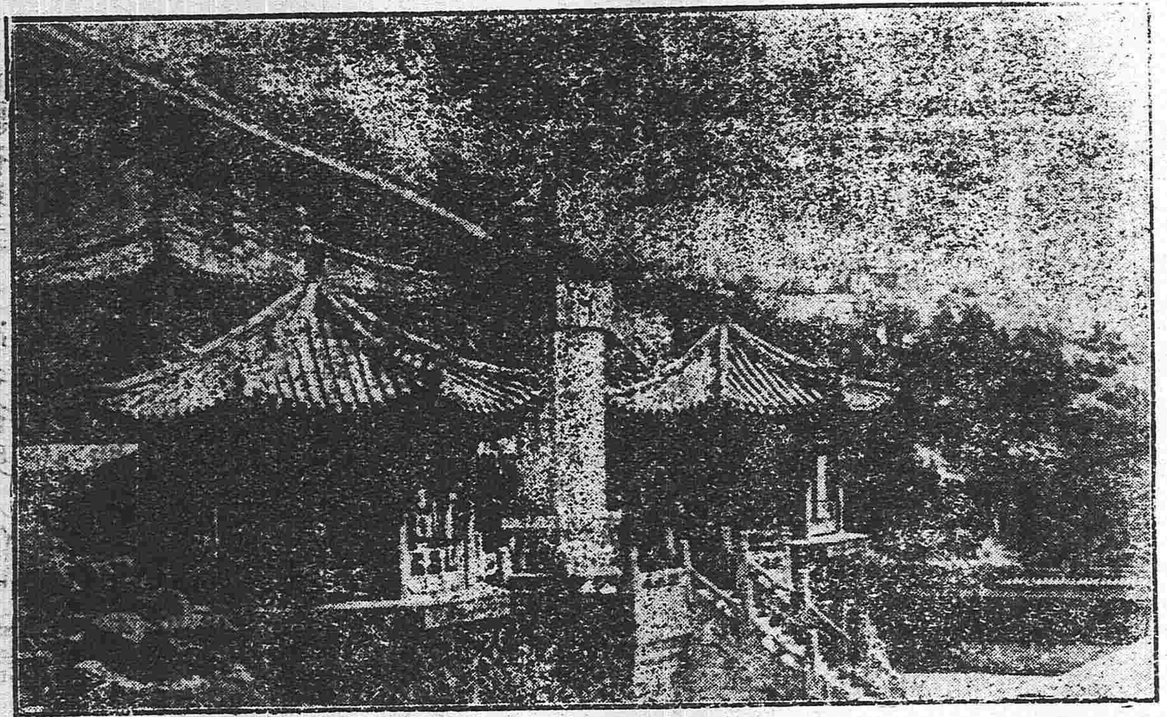

北京萬壽山

遊空囊

比利時馬那夫納斯博士新製一種遊空囊此囊如衣數人身上擔於胸背有如泳水之浮圖者手足運動得宜能在空中側溜滑走一小時之久不能者墜下亦不至傷凡駛飛艇飛機者用之殊足以免於危險也

火險告白

敬者弊行經理火險已有年矣因今、推廣交易起見左添承保 市貨、屋產、家私衣箱、綫房貨物、等件凡遇不測立即照章賠償毫無延悞如蒙紳商賜顧者請移玉弊行面議可也至於保棧開列於左

保頭等平房 每壹千元 八元
保二等平房 每壹千元 十元
保三等平房 每壹千元 十三元
保頭等房內存貨 每壹千元 十二元
保二等房內存貨 每壹千元 十五元
保三等房內存貨 每壹千元 二十元

代理 明治火險公司
代理 日本火險公司
代理 共同火險公司
代理 東京火險公司

奉天大西關 三井洋行 電話 中國一五五號 日本二一二號 日本三五號

往上海定期輪船廣告

榊丸 十一月六日(陰十月初九日) 正午 大連開 每禮拜四 上海到 每禮拜六
神戶丸 十一月一日(陰十月初四日) 正午 上海開 每禮拜一 大連到 每禮拜三

頭等票日金四十圓(一去)日金六十四圓(來往)
二等票日金二十五圓 同 四十圓
三等票日金十圓
本事務所及在營口瀋陽奉天鐵嶺長春各站均可發賣聯絡船車票
兩輪船現均備有無線電信以期送信迅速而謀乘客之便利

南滿洲鐵道株式會社 大連埠頭事務所

日本郵船會社瀛船廣告 由大連埠頭起

三河丸 十月三十日(陰十月初二日) 上午開 往門司神戶橫濱
相模丸 十一月三日(陰十月初六日) 正午開 往大沽牛莊
相模丸 十一月十三日(陰十月十六日) 正午開 往門司神戶橫濱

日本郵船會社代理店 三井洋行大連支店 電話(三一〇)(四六〇)
乘船票由本出張所自買如有乘客請至本所購買

怡生輪船 開往上海日期

本輪船定期開往上海風雨無阻輪內裝修潔淨上下房艙舖設幽雅官商女眷搭乘穩妥茶水潔淨飯菜豐美茶房人等侍奉周到 貴客早降營口坐今已按期每逢星六在營口開船往上海

陰歷	陰歷
五月十七中午開	六月初二中午開
六月十六中午開	七月初一中午開
七月十五中午開	七月廿九中午開
八月十三上午開	八月廿七上午開
九月十二上午開	九月廿六上午開
十月十一上午開	十月廿五上午開

怡和行 怡生輪船賬房王啓

本號發售

石印鉛印大小機器 製蠟 製棉花精米精糧莫大小機製
機器製粉石油發動機鎚工廠所用諸般機器
鉛石印各色油墨一般材料一概俱全
紅白名片及洋帳本類 信封 黑藍赤各墨水 開學自在原墨
八寶印色 謄寫版及材料各樣 學校用各種文具 尺度等
一概俱全

獎號謝啟今幸蒙各位愛年顧久均因貨實價廉大方應需兼代辦日本有名各工廠製造機器定期迅速運到特此佈告 奉天城裏大北門

盛京局書 阿部號 電話 日本二百四十五番 中國二百五十七號

命令

（十月二十九日）

●大總統命令

國務總理熊希齡內務總長朱啓鈐呈據順天府尹張廣建呈請任命朱正元爲大興縣知事郭以保爲宛平縣知事陶藻華爲武清縣知事唐玉書爲三河縣知事甘聯超爲寶坻縣知事王鴻年爲寧河縣知事熊濟熙爲東安縣知事侯蔭培爲涿縣知事邊度春爲房山縣知事張秉澤爲昌平縣知事湯銘鼐爲懷柔縣知事應照准此令

國務總理熊希齡內務長朱啓鈐呈據廣西兼署民政長陸榮廷呈稱內務司長陳樹勳呈請辭職陳樹勳准免本官此令

任命林炳華署廣西內務司長此令

陸軍總長段祺瑞呈核覆青州副都統擬以多紳佈棻芳繡綸補佐領榮德佗婆議善康喜色克圖補防禦請予准補等語應照准此令

國務總理熊希齡呈據蒙藏事務局呈稱青海二十九旗各扎薩克派遣台吉遠道來京代抒誠悃不無微勞請予獎敘等語四等台吉旺濟勒那木濟勒丹巴林沁奇達扎布那遜巴圖達喜呢瑪扎木𠯋林扎克吐巴其克特什扎木彥羅卜倉阿克旺車林達木丹達辛林沁奇巴噶薩克金巴羅布倉車林達什巴達爾胡拉哈聰杜布奇默特𠯋木楲勒運穆沁那木祿勒察克達達什呢瑪棍蘇稜恩和楲仍賴精敦寧布那木薩來巴雅爾泰烏勒齋阿育爾達瓦噶勒倉棍布多爾濟達力噶吹木丕勒桑濟密都布達什克多爾濟博爾布阿育什丹金阿巴爾密達烏勒濟鄂𠯋爾倉薩哩濟克達木巴爾車林賚木達爾扎木多爾濟額爾德呢棍噶里克巴圖爾旺珠拉克倉旺車林倉濟拉海棍楚克存杜察克杜爾布彥楚克圖噶勒桑達什阿爾巴濟額林沁巴達瑪多爾濟察達里巴拉噶扎木巴爾阿育爾𡂿克坦爾噶勒那林兆爾木特旺楚克巴彥濟爾勒噶察克色稜諾旺金巴格克僧格達木吹𠯋瑪丹桑齋阿育薩賴吹珠爾奇默特得里海呢克泰達瓦奇默特育隆車林多爾濟海圖布棍楚克達木精招巴巴勒塔索諾木楲拉克濟特瑪那達爾永套海應均進爲三等台吉用彰勞勩此令

據陝西都督兼民政長張鳳翽電稱陝省去冬雨雪愆期渭北一帶被災甚重本年秋間陰雨連緜至四十餘日之久白河涇陽平利長安　臨潼華縣華陰潼關商南盩厔鄠縣洋縣咸寧城固佛坪淳化等處田禾多被淹沒房舍傾圮無算淹斃人口牲畜又乾縣安康陽洵𨻶縣中部延川宜川米脂葭縣等處冰雹爲災損傷禾稼查勘屬實請予撥款賑濟等語該省連年水旱災害薦臻人民蕩析離居深堪憫惻應由財政部迅即籌撥銀三萬元匯交該民政長遴派妥員會同各該縣知事將賑撫事宜妥速籌辦務使實惠均霑勿任災黎失所此令

據江西宣撫副使趙維熙電稱江西各屬受旱成災應徵下忙丁漕請分別蠲緩等語該省大兵之後重罹旱荒災害薦臻實深憫念所有受旱各屬應徵下忙丁漕即由該省民政長飭屬履勘分別呈請蠲緩以恤民艱此令

任命那遜阿爾畢吉呼爲口北宣慰使此令

敎育總長汪大燮呈請任命王振先壽裳爲參事應照准此令

敎育總長汪大燮呈請任命陳清震爲普通敎育司司長湯中爲專門敎育司司長應照准此令

敎育總長汪大燮呈請任命袁希濤彭守正爲視學應照准此令

敎育總長汪大燮呈稱本部現在事務較簡擬將署理參事鍾觀光著開去署缺遺缺暫不薦署等語應照准此令

工商總長張謇呈稱秘書梅蔚南呈請辭職梅蔚南准免本官此令

任命朱慶瀾爲黑龍江護軍使兼署黑龍江民政長此令

護理黑龍江都督兼民政長畢桂芳調京辦理交涉事宜此令

內務總長朱啓鈐呈稱蒙古烏蘭察布盟補選參議院議員所有補選日期應請以敎令定之等語蒙古烏蘭察布盟參議院議員之補選應於本年十一月六日舉行如屆期有礙難辦理必須延期情形准由該選舉監督呈請內務總長核定此令

國家編練軍隊係爲鞏固國防捍護國民而設遇事酌量調遣原無此疆彼界之分況各省兵力俱單緩急未盡可恃故必此省有警彼省互援方得唇齒相依之誼即如此次四川重慶之變幸賴雲南貴州陝西等省派兵助勦亂事得以速平乃重慶收復而後川黔兩軍交惡遽起釁端怨謗紛騰情詞各執除已派員査辦外因念各省疆域均爲國土各路軍隊悉屬同胞休戚相關榮辱與共一旦有事動作互資在乞援者既爲將伯之呼豈轉以惡聲相報在往救者既急纓冠之義豈反至同室操戈情意即有齟齬但使開布公誠何難渙然冰釋推原其故總由于省軍隊畛域素分主客異視不肖者又或造言生事從中排撥因誤會而起猜嫌因疑忌而生衝突遂致地方慘遭浩刧軍人名譽掃地以盡言念及此實深憤慨著各省都督護軍使嚴諭所屬嗣後各路軍隊既奉中央命令調遣無論赴防援在該駐兵省分軍界人等必須禮遇有加聯爲一體萬不可稍存歧視之見致生惡感而失軍心其奉調往之軍隊亦須人人有愛國保民之觀念同憂共患親若一家毋得騷擾閭閻致貽口實庶幾地方互聯指臂人民倚爲干城自此次申儆以後倘各該統兵官平時毫敎育臨時又不知約束以致互相仇視釀成事端本大總統惟有執法以繩其後勿謂言之不預也此令

周駿特授以勳四位此令

張毅劉存厚彭光烈孫兆鸞陳廷傑均特授以勳五位此令

廣福給予一等文虎章此令

楊鑒錫加陸軍中將銜此令

胡忠亮加陸軍中將銜此令

王陵基授爲陸軍少將並加陸軍中將銜此令

杜文泳授爲陸軍少將此令

游德崇周翰鍾志鴻劉萍西均加陸軍少將銜此令

陸軍總長段祺瑞呈請授舒榮衛王作沛爲陸軍步兵上校羅樹榮雷起龍爲陸軍步兵中校何騰吳嘉義李進成加陸軍步兵少校銜唐正德爲陸軍步兵少校應照准此令

北京專電

●歐陽武乃蒙特赦

歐陽武被捕送京後迭經軍法會議審訊頃已判定禁錮八年嗣于初二日蒙大總統特赦釋放

●湘亂恐猶未已

湖南尚有革命派多名該省搖動迄未息者實因于茲政府擬由陸軍第三師抽派軍隊一二千開赴該省力壓該黨唯該省士紳等群起峻拒譚都督亦聲明不肯任其責政府因之頗費躊躇

●八議員解赴上海審判

曩者被拿之議員八名除張成玉患病暫時留京外餘均解赴上海在該地審判

外電　東

●蒙軍乃精悍無比耶

蒙軍侵佔經棚勢極猖獗政府前已調派綏軍前往討伐迭次失利加以天氣冱寒不便進戰聞該蒙軍携持新式軍械精悍無比

●的亞滋行踪

據倫敦電云的亞滋將軍現已附坐美艦脫離墨西哥國前赴命咯坦地方

●美政府之陰謀

據舊金山來電云美國政府擬將墨國憲政軍認爲交戰團体並解除向該軍販運軍械禁藉例以轉覆威而太政府

●列國將派艦以保護僑民

據舊金山來電云歐州各國現以墨國動亂在邇均已決計派遣軍艦前往墨國保護僑民若義國則已派巡洋艦二艘

●美報𢔶之誹謗日本

據舊金山來電云美國報紙以駐美日大使館武官某此次赴墨一事視爲日本援護威而太之証據登載揣摩之說誹謗日本

●美僑預備遷逃

據墨國來電云駐墨美僑等因美墨關係日形切迫謠言四起異常恐惶多已預備遷逃

東京專電

●添增二師團緩期提出

陸軍省將添增二師團議案展緩一年提出惟于事實上則擬將該擴張準備金若干萬圓入明年度預算案項內云

●滿鐵總裁不日更動

滿鐵總裁之更動不久當見諸事實然何人繼任迄未確定若抑生氏就任之說確係謠傳

●洮南鐵道從速佈設

洮南至四平街間鐵路則現經中日兩國商定從速修築聞該路借欵由南滿鐵道會社負担一切工程則當歸中國興業會社承辦云

●十個月間起業資金數額

聞自本年一月起至十月間日本起業資金計達四億圓之多且以十月一個月論之約有四千萬圓

●新政黨擬在大阪大會

自後藤男爵脫黨以後新政黨團結漸固訂于八日在大阪特開大會云

●政友俱樂部動搖

政友俱樂部漸形動搖有脫黨者續出之兆

砂上偶語

▲中國不患無政治人才而患無實業大家稍有常識者類能知之何故共和成立以來公立私立之法政學校與夫法政講習所各省林立將使優秀之國民而麕聚之於不切實用之一途殊爲可慨

▲法政知識猶得謂共和國民人人所當獨不解今之設文官養成所者煌煌招一班血氣未定之少年熱中政治圈不慮之者蠢則畢日鵜乎仕進之一途蓋得如許之茫缺反不若設游民養成所之爲愈

▲年少志士試問其補救國家之策吾知其必曰圖富強而已要之富強非空言所能致必須人人注重於實業之一方面而後能富既富而後能強工商農漁鑛森林礦藏與夫一切之種植畜牧在在均足以致富人毋謂其賤且勞而忽之焉（實業）

▲縣知事爲親民之官自古所重本不能以毫無政治經驗與政治學識者充之共和成立以後雖牧養所卒亦得以夤緣奔競權握銅符仕途之濫至此已極

▲讀大總統澄清吏治抉擇賢否之命令可謂知所本矣惟是紙上空談依然官官相護決不能進賢而退不肖故整飭官方首在破除情面

▲縣知事宰制一方其事之繁劇瑣碎諸觀察使民政長猶有過之而獨於其俸給公費則廉之又廉此次國務院所定之縣知事俸給則更不足以養其廉且將有凍餒之虞是烏乎可

▲荒僻小縣其人民多未開化一切政治正待舉行而反定爲三等缺致使無人願往其有早委而夕趨程者大率窮極無聊之輩雖有政治手腕亦無所使以是爲求政治之刷新何異南轅而北轍（有之）

▲今日人情每遇一事之發生則必群起爭論或固於一時之情勢或偏於個人之感情卒至發言盈庭而事之是非仍昧

▲中央任命一大吏一省人士則必譁然而噪省長委任一縣知事一邑人士亦必力爭不可苟受任者悍然不顧而彼亦固踞此種輕舉妄動足徵國民之毫無常識

▲搶劫擄掠哄騙欺詐最爲世道之大病不圖近今之發現者層出不窮幾使人有防不勝之概終之道德墮落而人民遂工於作僞不顧廉恥矣

▲嚴霜大雪而又堅冰三尺此天之所殺害虫而使來歲民歌大有也內亂犯不除則國必不能整理治此古人所謂治亂國用重典亦猶天之降嚴霜大雪以除民害耳

▲在官人喝尚有煙癖者曾戒斷者其人之毫無心肝不待解剖而已能瞭然爲長官者竟不覺察而差委之是徵官僚胥之腐敗糊塗

▲報館以訪員爲喉舌訪員以傳聞作事實稱稱謬誤因之而起吾不知身充訪員者對于更正之函其亦有愧心否

▲文明進化男女平權新奇之女子不安本分出乖弄醜要求參政國務院何不一致承認倘他日共坐一堂無言可發借此可以吊膀免得議員散會後去逛窰子

▲共和告成廉恥道傷腐敗之官僚肆無忌憚卑鄙齷齪經營祿位中華民國恐難永久存在彼時列強瓜分無計可使末詰亦能設計狡脫不去做外國奴隸（完）

▲女子沒良心纔可以當窰子

▲男子存良心斷不能作官吏

▲女子梳髮辮視衆以爲文明

▲男子留髮辮人皆以爲冥頑

▲女子落平康出于沒奈何

▲男子逛平康大抵是浪蕩子（諧）

二十七師師長張作霖爲喪……啓事 哀啓者擇於舊曆十……

關東……物 本書業已出版內容豐富裝訂精雅玻璃版及插圖尤多定價……

……文官招考 宗旨 以選拔應試文官人才爲宗旨 班次 高等科普通科晝夜兩班各招四十名 資格 高等科須畢業具有根柢者普通科國文清順者 ……十一月四號起十五號止報名……

奉天東華門大街 藤田洋行 電話二二一四

奉天鐘樓南 藤田洋行支店 電話二一一四

奉天小西邊門裡 藤田洋行鐵工…… 電話一一一九

民國要聞

憲法起草委員會紀事

二十八號上午十一點半開會委員長湯漪主席委員出席四十七人主席報告衆議院來函係補馬君小進爲本會委員又參議院轉澳門來電一件係定孔教爲國教事報告畢又云憲法條文雖爲通過尙有五十五與九十八兩條未曾議決當將原文先後宣讀均以刪去多數表決主席云國會委員會有提出修正者請討論于是有主張改爲行政委員會者有主張改爲參政委員會者有主張改常駐委員會者主席逐一表決均係少數仍照原案伍君朝樞動議第五條另加一項文云國民被拘留時法院得以提票提出法庭審查被拘留之理由提票之發出以法律定之汪君榮寶谷君鍾秀等反對以爲護國民應以特別法律規定不必定在憲法付表決起立者三十人谷君鍾秀提起疑義又反証表決者三十一人又提起疑義唱名表決起立者二十九人伍君朝樞又動議投票表決主席宣告休息至休息後復行開會舉行投票投票之結果贊成者爲三十一人仍多數汪君榮寶云條文多不妥當伍君朝樞云依三讀會時修正汪君榮寶又于第十九條增加一項文云國民教育以孔子之教義爲大本討論多時後以國民教育以孔子之道爲修身之大本多數表決陳君發檀又于會計章內增加一條文云政府及地方自治團體之官吏非依法律不得課手數料主席付表決贊成者少數主席宣布憲法全案通過停會二日條文整理并擬說明書至星期五日再開會通過即咨憲法會議多數贊成遂宣告散會時三鐘四十分

中俄關於庫倫交涉誌聞

庫倫問題自經議會否認協約以致中止政府於近日繼續磋商傳聞大致已於二十四日就緒內容秘密不得而知據所傳聞約可析爲左之十項（一）中國政府承認外蒙古之完全自治權（二）中國於外蒙所有之特權須經俄國之承認（三）俄國現在及將來均不得侵害外蒙之自治（四）中俄兩國因保護及維持公安起見准外蒙養成軍隊及警察官（五）除蒙古人外他國人不得移住於外蒙（六）中國除於庫倫本國領事館得設護衛兵不得派遣軍隊於外蒙而關於領事館處理領事事務官之任命須得庫倫之同意（七）俄國政府遵中俄條約於外蒙地方應保護中國人之利益（八）中國應承認俄國有在外蒙掌管外國國際交涉權及關於庫倫政府政治問題自由直接與俄國協商之事（九）中國應承認一九一二年十一月三日於庫倫締結蓋印之俄蒙協約中俄國所取得之特權（十）俄國承認中國於外蒙之宗主權

以上十條不過據所傳聞略爲分析此外外蒙之範圍除三音諾顏土謝圖車臣扎薩克圖四部外且包含科布多在內此項條約仍依中英藏在印度錫木拉會議方法由中俄及外蒙各派遣一二名之代表會同決定其餘小問題及將於中俄外蒙三者相互間利益之事其地點最初提議雖在長春而俄人之意欲在哈爾濱又科布多與阿爾泰之境界亦應使地方官實地踏勘以便協定俄國領事區前在承化寺地方及中國兵加危害之後俄兵乃有侵入該地及喀什噶爾之舉此事亦應同時解決以便撤退俄兵云云

提交憲法草案之日期

昨據憲法起草委員會消息憲法草案全部雖已經完全草出而字句間尙有宜加修正之處惟字句修正二三日內全可告了結于說明書則未着手起草聞日內選員起草一經脫稿即付衆議以謀通過故憲法草案暨說明書完全通過憲法起草委員會提交兩院憲法會議大約應在下月初十日左右云

各黨對於總統憲法意見之主張

自袁總統對於憲法起草之意見發表後外間頗生喧傳其意見各報已陸續登載昨探各政黨對於該問題之態度及其主張大約如左

▲國民黨　本黨對於該問題並未特開會討論惟憲法起草委員會所草憲法草案內容多係該黨從來所主張之意見較諸從前主張尙有若大之讓步故如國務總理同意權不信任投票彈劾權及政府解散衆議院權多數議員理應維持草案之主義對於袁總統之主張則不可輕易贊成但該黨尙無一定之黨議將來各議員結局主張果爲如何未能預料其詳云

▲進步黨　對於該問題亦未有一定之主張聞該黨自本日起每晚於政務研究部開會招集要員討論此事將其結果提出於議員會應依據其議決主張於憲法會議並聞林長民君個人意見憲法起草委員會亦有論涉種端未敢必其贊成惟在憲法政治倫國會既備有相當之武器則政府亦不可不備有相當之武器據鄙人所見如總理同意權不信認投票國會委員會雖不認有絕對的必要之理由而在今日不必强硬主張其刪除從憲法草案所定保存其條章亦無不可惟至於總統解散衆議院之權則如得參議院議員三分二以上贊成始能解散是不免爲有名無實之權對於此一事附與總統以全無條件之解散權爲最得宜若不然則議會惟有武器而政府毫無武器其結果現出議會專制之奇觀不可防也云云

▲公民黨　對于此問題日前特開會議種種討論已經略決總理同意權及國會委員會設置由憲法草案刪除而總統則有公布其効力與法律同之命令之權及全無條件解散衆議院之權云

其他至共和黨政友會大中黨民憲黨各派關於該問題尙屬研究中各黨擬於近日內各特開會一定其態度主張云

▲馮上將得意之語（北京）

馮上將國璋未往南京之前有人在天津恭送行旌席間談及與周女士結婚之事馮上將笑曰若說起容貌來亦不能比得西施王嬙可是人家的學問實在不錯我一個武夫又年過半百還有什麼不滿意的事不過有一宗這鬍子長得住否實在是一個問題言畢大衆皷掌大笑有知者曰此馮上將得意之語也

▲拾金不昧可風（北京）

昨日午後三鐘警察廳署前之守衛警士周鶴祥明廣在執行職務時檢拾交通銀幣一紙當時呈報巡官貴銓將此事稟知上官聞當總監以該警拾金不昧深堪嘉獎當記大功一次並將紙幣發下出示招領云

蔡鍔將來之位置

前雲南蔡督鍔已于月之望間起程北上大約下月初間可抵北京至于袁總統此次電召蔡君北來將來予以何等位置人各一辭茲得確實消息黎公自被選爲正式副總統後即有電辭參謀長鄂督之職大總統覆電請黎副總統仍兼領鄂督并有行至于參謀長一職俟物色得人即行另簡之語其意甚屬于蔡君大約蔡君抵京後即有命令發表云云

大總統電令之內容

日前大總統電令各省都督民政長內容共分四項（一）各省分設九大軍區（二）臨時內閣繼續至憲法制定後（三）來年四月爲憲法完全制定期（四）由各省借款振興實業

憲法起草委員之強硬主張

昨有人往訪憲法起草委員會有力者某君談及今次袁總統對憲法問題某君慨然而歎曰吾輩個人之憲法意見容與憲法草案所決定相同惟其中如設置國會委員會一項不必足固持或爲刪除代以別種條項亦無不可然至其他條項則於彼草案以外徹底不能讓步若袁總統對於吾等所草憲法草案特形不滿施以種種手段則吾等亦惟有自守所信盡其職務任彼所爲而已別無何等之希望云云

五銀團不允招商承辦鹽務

政府擬專利鹽務另行招商承辦五國銀行團不允仍俟商議

歐陳二犯審判權限之劃分

大理院長章宗祥日前與警備處長協商要件現聞已經議決採悉所議內容係爲歐陽武陳周膺二犯劃分審判決定以歐陽武歸大理院訊辦而陳周膺一犯則以在首都警備重地國民大慶之日謀害就任之元首迥非尋常內亂犯可比應歸警備處審訊以重戒嚴命令云

關於解嚴及被捕議員之答覆

京師解嚴及被捕八議員釋放事宜前由衆議員某某等向政府提出質問書關于此事政府已於日前答覆衆議院略謂京師所以未即解嚴者以北方察哈爾張家口熱河等處匪徒猖獗遽行解嚴恐有妨害治安八議員釋放一事現由政府電詢南方各省都督調查該議員等果與南省擾亂有關係否如該議員等果與內亂無涉即交大理院審判目下暫時礙難釋放云云

張廣建有任甘督之消息

張廣建君自交卸順天府篆後即擬赴甘嗣奉大總統命令到甘調查密件日內即可起程據個中消息謂一俟張君調查事畢即有任命爲甘督之希望云

禁烟約兩院同意

禁烟公約經衆議院通過後咨送參議院公決現經參議院提出大會多數同意已咨行政府查照公布施行

八議員有開釋之希望

逮捕之八議員自捕獲後當道以跡涉內亂未便輕釋現聞該案經原辦機關及最高法庭詳細研究首係跡涉嫌疑雙方協議已認爲嫌疑犯因案情重大尙擬施行相當之處分日內可以決定據探訪所得該議員均有釋放之希望云

因禁烟取締西藥房

內務部昨日令行京師警察廳及各省民政長云查禁烟爲當今急務而藥用鴉片又爲醫藥所必需現在各省開設之藥房者所在皆是若不從嚴取締恐販賣藥用鴉片之所卽爲私售吸食鴉片之地於禁烟前途不無障礙本部職掌所關不得不雙方兼顧爲此令仰飭屬於管轄區域內將所有中外商人西藥營業者之字號姓名家數並有無出售藥用鴉片一律切實調查列表報部以資核辦此令

津浦路特別通車

津浦鐵路於十一月十五日起每星期六日開特別通車一次上午十一點四十八分由天津開行計翌日下午八點餘鐘可到上海從此由北京至上海不過日半路程交通亦可謂快便矣

白匪騷擾建議善後辦法

衆議員駱繼漢等以白匪蹂躪楚豫迄未解決特提出善後辦法建議案經該院多數同意已咨行政府鑒核相機辦理

電車公司違背契約

京師電車公司業已成立開工在即現經本埠自治團體查悉該公司以股票作爲抵押品向保商銀行抵欵等情顯係違背契約京師議事會等爲維持利權起見具呈政府鑒核請飭主管衙門澈底根究以杜流弊

批示

▲行政公署批示

一具呈人通化縣王子連批據呈遵批赴審檢所起訴該所仍不受理等情是否屬實著長江存清究竟有無違法情事飭仰通化縣查明具覆原呈抄發此批

一錦西縣公民代表鄧永平等呈批據呈請收回成命准予任命郝增祜爲該縣知事等情查此案前據具呈到署當以地方官吏任免執行之權屬於行政長官該民人等聯名指請無此辦法等情批示在案仰仍遵照前批回籍安度勿再屢呈致廢時日此批

東山雜記二十（禮堂）

吳清卿中丞十六金符齋中所藏各符。以新莽厥戎虎符爲最。形制文字。精美絕倫。然亦有僞者。如太和門外左龍武軍第二。及鷹揚衛左紫輝第四二龜符是也。案宋敏求長安志云。大明宮東面一門。曰大和門。又云。太和門外從東第一日左羽林軍。第二曰左龍武軍。第三曰左神策軍。與此符合。然龜符乃武后時物。其時尙未有龍武軍也。舊唐書職官志云。初。太宗選飛騎之尤驍健者。別署百騎。以爲翊衛之備。天后初。加置千騎。中宗加置萬騎。分爲左右營。置使以領之。開元二十七年。改爲左右龍武軍。則云及元宗以萬騎平韋氏。改爲左右龍武軍。唐會要卷七十一。亦云開元二十六年十一月。析左右羽林軍。置龍武軍。以左右萬騎隸焉。注云或出二十七年三月二十七日。此符爲天后時物。不應有左龍武軍。又攷唐六典成于開元二十四年。而北軍只有左右羽林二軍。無龍武軍。杜甫曲江對兩詩。龍武新軍深駐輦。芙蓉別殿漫焚香。詩作於天寶時。而軍改于開元之末。故曰新軍。若天后時已有此軍。則不得云新矣。此符必因九仙門外右神策軍龜符而僞作者。至鷹揚衛左紫輝第四龜符。鷹揚衛上無左右字樣。又鷹揚近在皇城。此符係左符。據唐制不得有第四。（六典兵符王畿之內左三右一）此亦僞作。吳氏精鑒。爲近世所僅見。而亦著此物。信乎鑒古之難也。

小說

鴛鴦奇配（八）

不一時來到藩臺衙門口兒 號房回稟 曹方伯遂關照蕭伯仁在書房稍坐 自己趕緊更衣 傳命升炮 開正門 自己到東花廳兒迎接 先請了聖安 然後行相見禮 彼此談了半天 程大可心中有事 等眼前的應酬 說的快完了 隨帶口兒說道曹老伯 小姪有一件私事 還要求老伯費心 爲我訪查 曹方伯道 賢姪有甚麼事見委 只管請說 程大可遂將素馨如何贈金 自己如何打聽不着 各事一說 務求老伯費心 代爲訪查一訪查 我斷不能忘恩負義 背德忘情的 曹方伯聽畢 哈哈大笑 原來是這麼一件事 大概許是從良了罷 老世姪可以無須費心找了 程大可道 從良是斷無之事 務求老伯費心 曹方伯道 調查我一定是替老世姪調查的了 至于能否報命 現在尙未敢說定 老世姪大概還沒有定親哪罷 我正想替老世姪說一件親事 大可答道 我已與素馨有約在先 況小姪受過他的大德 怎能辜負前言 但不知老伯意中 想替小姪說一家 曹方伯道 就是寄居本地的富紳 蕭伯仁的令愛 程大可登時變色說道 那個老賊 我與他有切齒深仇 他那種爲富不仁的人 我甯可一輩子沒妻子 也不敢從命 曹方伯道 世姪不要固執 此事我全知道 據蕭老先生說 當初並無別的意思 不過借此以勉勵老世姪成名的意思 你不要誤會 程大可怒形于色道 這全是老賊欺騙老伯的話 不要信他 我無論如何 惟他的話 我是萬不能遷就的 務求老伯費心 替小姪調查一調查 小姪告辭啦 曹方伯道 見委之事 自當竭力 當下端茶送客 曹方伯回到西花廳兒 與蕭伯仁說道 伯翁効勞不周 程欽差固執的了不得 沒有法子 蕭伯仁一聽 臉上的顏色兒都變了 呆了半晌說道 這怎麼好 不知大人還有甚麼法子想 曹方伯道 看欽差那個樣子 恐怕難以挽回 我們慢慢的再想法子罷 蕭伯仁道 全賴大人成全 治晚就此告辭 無精打彩的 回到自己公館

而去 暫且不提 再說欽差大人 由藩臺衙門回了船 各地方官 這才曉得欽差大人 私行到了 趕緊到碼頭來接 呈上手本 欽差看了 有見的有不見的 行轅已經預停妥 程大可應酬一番 進了行轅 先發了一封家書 然後料理查辦的事情 暫且不提 再說蕭伯仁 請藩臺作媒 欽差不允 回到公館 愁眉不展 煩悶異常 素馨問道 父親爲何如此的發愁 伯仁答道 爲父的今天去拜曹藩臺 託他提說親事 曹大人滿口應承 可巧程大可已經私到金陵 去拜曹藩臺 曹大人遂留我少坐 以便探問他 給我回信 沒想大可非常固執 立意不允 所以爲父着急得很 到如今想不出一個好法子來 姑娘你可有甚麼好主意沒有 素馨道 法子倒有一個 成不成 可說不定 蕭伯仁聽說有法子 立刻愁容盡去 遂問道 你有甚麼好法子 快說與爲父的知道 素馨道 此法能挽回不能挽回 女兒可說不准 伯仁道 你說々看 素馨道

大可非常孝母 如有他母親之命 他大概不能不遵 就請藩臺 寫封信給大可的母親 畧把以上的事情提一提 說同是爲勉勵他起見 此次高發 理應完此姻事 現在大可 因前日小嫌 固執不允 豈非兩邊耽誤 何以了局 特此函請太夫人之命 寫信與令郎 諒能曲慈命 蕭氏幸甚云云 藩臺將此信寫去 太夫人必有覆函 那時大可自然不能不應允的了 父親高見以爲何如 蕭伯仁一聽 滿心歡喜 說道我女妙計可嘉 爲父的明日就去與藩臺商量去 到了第二天 換了衣幘 又去拜見藩臺 隨將素馨出的主意 細細的一說 藩臺很以爲然 說道這個法子很好 我就寫信與程太夫人 伯翁放心 蕭伯仁道 求大人費心成全 說畢告辭而去 曹藩臺隨命書啓老夫子寫信 不一時寫畢發去 果不其然 沒幾天程太夫人來了回信 另有手諭與大可 （未完）

盛京老福順堂天下馳名

◀各省賣藥處▶

北京京□源號 復州營□升當 呼蘭州德益厚 定縣河人和成 義州巨興恒 錦州寶增德 安東永慶生 巴彥州復裕恒 安東縣和興隆 遼陽縣玉合隆 張家口灣同義隆 昌圖縣慶成湧 撫順縣天增源 鐵嶺樹永茂玉 青堆子公茂棧 金州洪興德 田莊台永順盛 常營□昌和

錦縣慶興隆 寬甸鎣萬隆當 興京州德昌恒 新民河元亨號 鐵嶺州順發合 龍王廟恒興號 寬甸寶聚源 昌圖府義泰衣莊 哈爾濱縣聚生永 懷仁縣天合慶 寬城子雙盛泰 營口興□當 朝陽鎮同盛春 營口德茂隆 公主嶺德順棧 大東溝玉裕泰 鳳凰城天裕泰 通肯源通厚 黑河恆盛玉

永陵街天興元 旅順口福盛和 張家口晉川店 鐵嶺縣利源達 大孤山利升禹 八角臺萬源合 大東溝德興永 東平縣恆興合 法庫縣永盛德 本溪縣永順號 懷德縣世昌隆 哈爾濱永德堂 農安縣同合利 新民府春發興 臨江縣東和長 通化縣公順當 熊岳洪興裕 磐石縣恆興泉 冷子堡天興和

金州天德昌 哈爾套街公益當 中後所大順號 岫岩州協盛業 烟台嘉益成號 廣山之蘭香 開原豫豐長 半拉門德順泉 鳳城益增福 朝陽坡福興成 遼州福聚成 牛庄興合隆 雙城堡泰玉號 缸窯公合玉 樂亭華聚湧 雙台子德慶隆 蓋平恆昌德 金家屯豐元慶 哈爾濱海林永盛福

阿什河恒興鴻記 山海關臨昌隆 檢樹台恒合金 大連天合祥 吉林天發群 錦州廣昇長 西安縣美孚洋行 通江口玉成合 八面城永春當 三姓源盛東 通化縣復盛湧 石頭城同順隆 西豐縣合成盛 山城子德昌玉 莊河廳分縣鴻泰隆 遼中縣同德茂 農安縣□發合

天旬河復裕昌 長房店日新升 瓦林子天合泰 北井子臺祥泰 盧井子同福合 北民府德增和 新賈街德勝魁 買□街福勝潤 卜魁天合源 千金寨萬豐興 海城永茂興 伊通州世鴻永 留守營峻亭興 孫家臺萬盛裕 安東縣益增遠 大東溝福增厚 小北河源盛遠 寬甸縣復盛裕

▲頂上神效治痔散

此藥考驗成方 專治諸般痔瘡 勿論遠年近日 久病新發 致風濕燥熱作痒作疼 初起成瘻 日久膿血淋漓不止 或破成瘻以潰 痔外內爛痛疼不可忍 大便帶血 皆來治之 此藥瓶價一元每洋

老福順堂遷居大南關大什字街西新式樓房便是

▲加料蔘茸廿露藥酒 此酒專治男婦

無論左癱右瘓 半身不遂 口眼歪邪 筋骨麻木 腰腿疼痛 手足拘攣 中寒腹痛 心胃冷積 五積六聚 七癥八瘕 九種心痛 每瓶大洋三元

▲世傳蔘茸百補丸 此藥專治男婦

▲頂上虎骨熊油膏

本堂精製此膏 善能舒筋 活血 凡手足拘攣 周身麻木 四肢不仁 一切跌打損傷 瘰癧痞塊 大張價洋六角 小張三角

▲清胃止痛化積丸 此藥專治男婦

每付洋二元五角

北京農工商部 奉天勸業道 奉天警務局 奉天商務總會

▲醫學研究所

▲官驗專門咳嗽藥

此位藥劑師尋獲韋廉士大醫生紅色補丸爲醫治其身體虧損獨一之良劑

廣東罩水口益元堂東翁著名藥劑師何樹燕君因身體虧損曾用三十餘種之藥不克復原後尋得韋廉士大醫生紅色補丸爲治其身體虧損獨一之良劑此可爲韋廉士大醫生紅色補丸作極大之明證也 何樹燕君云二年前余因經營事業操勞過度以致身體虧損竟成爲軟弱衰頹之狀胃口失調肌肉消瘦夜間不得酣睡如此情形數月之久搜尋各藥絕無可治之品迨後試服韋廉士大醫生紅色補丸令余欣慶無已蓋自服是丸之後自覺身體大獲奇效昔日之精神氣力居然復原矣韋廉士大醫生紅色補丸治疾之奇功實足令人讚賞之不置凡虛百損以及腎經虧損是丸誠爲獨一之靈丹也胃口失調夜不成寐切勿輕忽視之蓋恐他種更劇之症將接踵而至也故凡病患者當速購韋廉士大醫生紅色補丸服之勿遲延一服是丸定能立愈因是丸已治無數所患諸虛百損 陽萎不舉 少年斲喪 血薄氣衰 胃不消化 山林瘴氣 皮膚諸症 以及婦科各疾矣 中國各處商店凡經售西藥者均有出售或直向上海四川路八十四號韋廉士醫生總藥局函購每一瓶洋一元五角每六瓶洋八元郵費在內

何樹燕君玉照

閱報諸君不費文分可得贈品

本局新編精美小書一卷名曰中華藥日鬪之最有趣益內載中華近年最要之歷史並附一千九百十三年之月份牌諸君可向上海四川路八十四號韋廉士醫生總藥局函索自當寄奉不取分文即請今日來函勿失此機

王后平啓事

鄙人奉嚴慈命遵於十月十六號在朝陽差次與奉天郭淑娥女士行正式結婚禮惟遠宦異省於戚舊新知均未報告禮欠周詳登報道歉尙希鑒原 大東關都統胡同連宅拜啓

請看商人之奸險

安埠發源寶街和順居夥執人王居恭租賃張相九樓房開設飯館生意原租九年今已三載秋間辭房臨行之際王某喝令櫃夥將所有修理房內各物件俱已損壞實係喪盡天良損人不能利己其種種壞處不堪言狀及張某取見忿恨難忍特登報端俾衆週知王某之心術不正再與辦事者須留神亦可 張相九謹具

睛的人不必說了就是那未兒眼睛人無論什麼人每天早害一擦擦這個五福眼藥眼睛一定很清爽的來位買的時候起總要說明白

各地大小藥房均有出售

陸軍軍醫監戶塚山本兩海軍軍醫總監證明

衆位把這大山元帥招牌五福眼藥擦一擦

定價 特大號 壹元 大號 五十錢 小瓶 十錢

英商太古洋行

頂上洋白糖

保火險公司

東三省各處均有代理

橫濱正金銀行 奉天支店

奉天城內四平街 電話十二番

資本金四千八百萬圓

公積金千八百四十五萬圓

總店 橫濱

支店 神戶 東京 長崎 大阪 倫敦 里昂 紐育 桑港 孟買 布哇 [illegible] [illegible] 香港 上海 長春 安東 北京 大連 旅順 營口 遼陽 鐵嶺 天津 漢口

俄商秋林洋行

敬者本行由哈爾濱分設在奉鼓樓北大街路東歷有年所有貨物零售批發均指明定價今特由本國運到各種頂上毛毯 大哈喇毛呢 青口絨 斜紋布 哈喇 色印花布 合子布 地毯布及罐頭食物 各色洋酒 頂上香濱 白蘭地 真正美人牙粉 羅鍋香皂 各色香皂 水蜜 五金鐵器 俱全 廚房木器 木匠應用器具 皮靴 皮箱 皮帶 花素茶呼杯盤 應用物品無一不備新到貨物不及備載 伏祈中外紳商光顧 中國電話二百九十二號

胃健 太田胃散 腸壯

本堂虔製胃散是係家傳秘方屢試屢驗奏效如神苟重衛生諸君常用此藥可也須於飯後服下必能尅化食物壯胃補體

本劑專治脾胃虛弱食飲停滯吞酸或多食油膩生冷宿食不化攻衝作痛口吐清水氣運聲不止或口臭難聞夜臥不安口角流涎臟腑諸痛兼能解酒毒併治船暈嘔吐水土不服等症有効驗不拘男婦老少俱用此藥一服每服一匙在舌上溫水送下重則二服即愈凡十五歲以上半分七歲以下再減半或用糖水送服如過重症每日服四五次送服無不奏效與養胃衛生之至寶也

每罐 極大（廿一天量）日洋伍角 大（十二天量）日洋參角 中（七天量）日洋兩角 小（三天量）日洋壹角

價銀

經理批發

大連浪速町三丁目

日本賣藥會社支店

新形 著荷 廉價 寫眞器 附圖解目錄郵券四錢 新古交換升致

東京神田旅籠町（大通） 東京寫眞館 電話下谷八六五

本號開設在奉天大西關路北 各埠

144

兌滙票滙　電話　中國一九四號　日本八十四番

公益公司
奉天小西關大街路北
電話　中國(一百七十四號)　日本(一百七十四番)

律師陳書年通告

奉天鐘樓南
電話　日本十八番　中六四二號

諸君知花柳病之可最恐乎

世人徒知肺病時疫虎列刺百斯篤諸症之可恐而不知花柳病之可恐更有劇于此者故罹淋症梅毒下疳等症者率視爲容易不甚措意詎知此症害毒異常猛烈非及早施治則竟至變爲癈疾終身不可治其餘毒傳及子孫今試就梅毒淋症而言初雖輕症而不早除其病根則竟爲終身痼疾其毒蔓延身体發于鼻則鼻梁落發于唇則唇糜爛發于咽喉則食飲並斷發于眼則爲瞎子發于耳則爲聾子其他毛髮脫落陽根腐壞種々慘毒環生迭起竟至失生命豈可不寒心哉

罹此可恐花柳病者

亟宜服用哈郎濟血補身丸

雖重症之人一服用之則立除病根靈效如神

◎此藥專治諸症大約如左

(1)受染淋症多泄膿汁玉莖紅腫便溺時疼痛如割者

(2)受染淋症**尿中混以血液**多漏膿汁疼痛激烈夜間情動難睡發熱頭痛飲食無味者

(3)淋症經日不愈尿溺迫促一時間至十數回之多而放尿甚少或尿後尚覺不盡放出或尿後洩鮮血二三滴者

(4)淋症既成慢性平常無疼無膿至放尿後忽發疼痛或早起尿道少泄膿汁或飲酒交接及寒熱變遷之候時々發作者如患慢性淋症之者能將**哈郎淋濁丸**與**哈郎濟血補身丸**一併服用則奏效最顯而速

(5)初受梅毒發疹於陰部小如粟粒漸々增大而紅腫遂生膿汁者

(6)因受梅毒股間頸圍腋下等處有瘰生于皮膚下者

(7)於背胸及身体各部發無數之疹大如豆子其色初紅而漸變黑者

(8)男女陰部或肛門周邊發無數之疹起臥步行之際互相撞擦疹皮剝裂遂出臭水漸漸蔓延臭氣不堪每放尿疼痛殊甚步行甚形困難者

(9)臉肩胛脚等處發生大疹漸次增大其皮破洩膿汁肉中生空孔者

(10)因受梅毒頭髮脫落竟至睫毛鬚髯一併脫落甚則手足指爪亦致脫落者

(11)因受梅毒頭胸及四肢之骨節異常疼痛及皮膚紅腫時時發熱坐臥形困難者

(12)因受梅毒口中生疹時常涎流難于飲食聲音嗄枯夜間難睡頭痛眩暈記性衰退身体易倦者

(13)因受梅毒鼻中發熱生痒多出鼻涕或鼻中生空孔遂致鼻梁壞落者

(14)因受梅毒**眼睛模糊**視力衰退飲食無味身体倦憊**顏色蒼白髮毛脫落**常憂病之不愈**悶悶昏昏**心結不解者

(15)因受梅毒平常耳鳴健忘頭疼眩暈有時吐嘔者

(16)因受軟性或硬性下疳症男女陰部生小潰瘍漸漸增大竟至三四倍發泄膿汁疼痛殊甚者

(17)**橫痃**俗稱**便毒**生于股間紅色腫起疼痛漸甚難於起行終則破裂多出膿汁疼痛倍甚者除以上諸項所載外凡淋症**梅毒下疳**攸關一切病症如能服此**哈郎濟血補身丸**則全治病根確有効驗

凡受此等諸症者若不及早根治僅恃庸醫粗藥以苒荏度日則恐失施治之機竟至陷不可治之重症

奉勸諸君如有染此等諸症者

速服**哈郎濟血補身丸**則從來苦痛一掃而盡以享人生無限之幸福

此哈郎濟血補身丸係德國花柳專門大醫哈郎先生秘方環球無二之驅毒靈藥其病症輕者服一二星期雖重症者服用四五星期可以全治病根則康健遂舊從來世上不乏此種妙藥然其能精查病理與原因以相調劑者實以此藥爲第一四方購者之所以嘖々稱贊者良有以也但近來有奸商利徒羨望聲名魚目混珠假冒藥名亦屬不少賜顧諸君千萬認明**哈郎氏濟血補身丸**字樣爲幸

哈郎濟血補身丸價目　大瓶大洋二元六瓶洋十一元　小瓶大洋一元二角　六瓶大洋六元五角　各埠大藥房均有代售就近採買試服爲荷

發售本舖　大阪淸水谷西之町順和堂大藥房　**經理所**　天津日本租界旭街東亞公司大藥房

弊藥房**刊行花柳病治療法一書**詳錄該病理及施治方法揷以繪圖極爲簡明易解有意閱讀者向大阪淸水谷西之町順和堂大藥房送到郵票二分則立即郵寄決不延悞

登錄商標

代理店

奉天小西關	廣濟堂大藥房
奉天四平街	大德生藥房
奉天四平街	普益東
奉天鐘樓南	大德昌分號
奉天鐘樓南	歐美大藥房
營口二道街	中西大藥房
營口元神廟	益盛遠
營口西大廟	義興成
大連磐城町	德記大藥房
大連奥町	濟仁堂
大連市奥町	華西藥房
大連監部通	華泰藥房
鉄嶺鼓樓東	同合義
鉄嶺鼓樓東	福合盛
昌圖城內	興隆昌
昌圖南街	植山天壽堂
公主嶺	三合公
公主嶺	義順興
長春北門裡	興亞大藥房
長春北門裡	德盛和
奉天鐘樓南	餘慶祥
哈爾濱傳家	長壽堂大藥房
遼陽十字街	天鈺成
山海關城內	泰西大藥房
唐山南街	松本大藥房
吉林河南街	五洲大藥房
開原新市街	三茂洋行
新民府	庄司藥房

東三省新聞

▲奉天▼

●許民政長注意墾務

許儁人民政長以奉省墾務辦法歧異於墾務前途大有防碍故於日昨重訂墾務調查表與中央頒發之現行規則通飭各縣知事並飭所轄區域開墾多寡詳細列表具覆以重農政藉資整頓云（湧）

●省議會爲畝捐致函各縣議參事會

敬啟者查本省畝捐專充各屬警學的欵此固地方賴以又安教育藉以發達者也乃近閱財政部編製二年度預算竟將奉省畝捐比照蘇浙之漕米四川之捐輸以百三十分之百歸國家以百三十分之三十歸地方等因倘聽其片段劃分警學兩途勢將廢止其害何可勝言本會爲全省人民代表緘默實難已提出請願書咨達衆議院迅予更正並請貴會據情呈請民政長轉請中央力爭以達更正之目的而挽我奉之危局云云（來）

●部令嚴防逆庫煽惑東蒙

都督府前接陸軍部電開大致謂近接庫倫特派調查員報告庫倫偽政府現又有派員赴東蒙煽惑之舉仰速嚴加防範以杜亂萌聞都督轉飭北路觀察使及右路巡防統領吳俊陞一体嚴密查拿云（洪）

●礦漁兩稅劃歸國稅廳經理

國稅廳籌備處自開辦以來所有地丁錢糧均劃歸該處辦理茲聞巢處長又呈請民政長擬將礦漁兩稅劃歸該處辦理頃已批准諒不日即當派員接收（新）

●國務院咨取委任人員履歷

公署准國務院咨開各省委任人員詳細履歷未報院者尚多務即令催各屬將委任各員詳細履歷呈報彙咨以憑查核聞已由民政長令行各屬遵照呈送公署以便彙咨云（山）

●政治可望起色

行政公署總務處向設有收發處專司收發來往各處文件函電該處向章各員均無値宿之規定遇有機要公務不免少延茲聞許民政長特派該處人員以後均須輪班値宿以免貽誤要公倘諸務自此整飭則奉省政治前途庶幾有可望起色之一日矣（山）

▲海城▼

●戒煙會長選舉揭曉

戒烟會長陳子禎君因事辭職十一月一日經自治會人員投票選舉田知事親涖監督當時開匭得票占多數者爲呂壽臣君當選爲會長云

●田知事提出議案

議事會已屆本會之期前因不足法定人數未能開會茲又經縣署催促月內即可開議聞田子俊知事已將關於地方各事悉心搜羅以備提交該會公議其重要者爲警務及農業事財政各端業已擬書提交該會其詳俟訪再誌云

●規定承發吏規費

審檢所承發吏送遞文書及票傳民事案件照章應酌定規章費以防額外誅求審檢所已將此項規費議妥于昨日公布（一）該吏爲訴訟人抄錄判詞副本每百字及紙收費小洋一角（二）民事案件每票一張收費小洋二角（三）路途在拾里以外者每五里加費小洋一角如道途遙遠一日不克往返者每日收食宿費六角船車已通之處則酌計應用川資註明傳票及文書表面向當事人索取如有私行勒索准出費人控告云

▲營口▼

●居民呈請撤回巡官

附城村添委巡官全村居民决不承認擬請縣署撤回業誌前報茲聞該村居民因担負過重已于日前聯名呈請縣署撤回未悉郭知事如何批示耳

●嚴查現洋出境

省垣商務會日昨函知本埠南路觀察使及商務會以現洋爲商塲命脈不容短缺近聞奸商市儈妄知大體恆販大宗現洋外運冀獲厚利商業受此影響良非淺鮮此後凡遇有三百元以上出境之現洋無商會護照者扣留充公以維現狀而杜奸商效尤云云

▲蓋平▼

●佛教會分部成立

本邑僧家接佛教總會來函謂佛教會已成立二年惟蓋邑分會尚未開辦請速成立故於三十號邀請各界來賓在崇教寺開會舉安廣爲臨時會長振鈴開會首由會長報告佛教宗旨次請監督訓詞及各界來賓演說一時參觀者頗形熱鬧云

●撥欵擴充習藝所

習藝所設立數年虧累甚鉅今年經許君接辦後條理井然爲各界所稱許惟資本微薄不足擴充由胡知事撥欵一千元以資悉心籌畫云

▲鳳凰▼

●恭賀天長節

十月卅一號爲日本天長佳節旅鳳日人均各高搭松棚懸旗慶祝且在火車站大開劇塲邀客參觀聞是日軍警各界到塲者頗不乏人中國軍警各界以皆懸旗致賀云

●防軍領取槍礮

近來沿海一帶時有黨匪擾亂馬統領防患未萌於十月間稟明都督發來機關槍二架過山炮六尊茲因炮已發到無人主持擬再招募炮隊一聯云

▲新民▼

●勸學所呈請添聘講演員

新民勸學所于十月廿八日呈請縣署略謂社會教育向僅籌設縣立模範講演會一處並未另設專員所有講演事宜暫由事務員二人担任現在縣事務員國衡已經補充東區勸學員而社會教員應辦事項又呈准開辦勢須次第組織張事務員贊臣一人實難兼顧擬聘用檀雨新爲主任講演會每日照章講演月給津貼十二元城鎮鄉講演會由勸學所自治會員會同籌辦令警區妥爲保護並設立平詞鼓書塲會地點亦請令警察時加保護以利進行云云縣知事即分令警區一體遵辦云

●縣知事詳査百家長

日昨縣知事廷君分令各警以地方行政莫重於警察而城鎮鄉村足以爲警察補助機關者尤以各百家長等爲最要新民全境各百家長近年以來由行政公署發給執照者由各該警區隨時擇派者辦法參差情形隔閡事先既不便於查考遇事即無以責成此後自地方以至國家一切行政凡於民間或直接或間接罔不與各百家長等有所關係非統加考覈殊無以資整頓而策進行茲定由各該區官按照本區轄境某村屯某百家長詳細查明即將村名人名開列清單勿遺勿濫並於單尾註明以上共若干村百家長若干名檃限文到五日內送署備查合亟令仰該區立即遵照依限辦理勿稍片延是爲至要云

▲通化▼

●選舉省教育會各部幹事

本邑教育會十月十九日開臨時會遵章選舉省教育會各部幹事斯時會員齊集投票選舉學校教育部幹事員當選人勸學員長趙步瀛君社會教育部幹事員當選人參事員邵芳齡君家庭教育部幹事員當選人城廟議事會副議長楊文山君諸君均係品學兼優堪勝其任者

▲錦縣▼

●撫恤遇害警兵

巡警在崗因公遇害業誌本報茲聞已故崗警張清富之尸親在警察事務所呈請恩准撫恤除轉請縣知事照准外照數發給尸親具領云

▲綏中▼

●預警長奉到鈐記

預警總長靳君炳文當選已誌前報今該總長已奉到都督委任狀並木質鈐記一顆文曰綏中縣預警辦事處聞該處已將舊圖記呈繳縣署新鈐記啟用矣

●送別學校會計員

本邑兩等小學校會計員鄒蘭生君經理該校會計事宜頗屬完善今承天津陸軍軍醫學校函聘爲科員臨行時綏中官紳警學各界均赴站相送云

▲鐵嶺▼

●警務長下鄉勦匪

邑東二道林子胡匪猖獗各節已誌本報茲悉該匪首順天率匪五十餘名在高力磖子與巡警對敵被任袁二區官打散逃往莫力紅山盤踞是以李警長日昨帶隊往勦云

●新台子胡匪猖獗

新台子驛萬盛興糧棧月之一號晚突有胡匪八九名持自來得手槍闖進棧內搶去銀元二千餘元向南逃去該棧報知中日警察追擊賊已杳如黃鶴

●鄉民抗車牌捐

車捐一項向爲學欵大宗歷年冬季由勸學所派差催收茲忽有丁字泡達連屯車戶五家抗捐是以勸學所函請警察事務所飭警按戶催收以重學欵云

▲開原▼

●保留總理

工會總理徐璽泉君辦理一切頗稱認眞於是各界中人多欽佩之現在該總理將屆一年任滿招集衆代表到會核議代表等以徐君辦理會事一年頗著成績不忍其去遂請保留徐君多方推辭代表等懇之再四徐君始允連任云

●夏家堡添設分卡

東南鎭夏家堡子素稱繁華之區且係大車赴鐵孔道每屆冬令糧車亂聚現在稅捐局長陶鶴章君爲整頓稅務起見遂派某君前往該處設卡收捐以免繞越而重國課云

▲昌圖▼

●觀天長節盛誌

前月三十一號爲日本大正天皇第一次天長節駐昌日領事會同日本人會會長植山君通知僑昌日本各商戶懸旗掛彩慶祝天長佳節是日在領事館舉行典禮演唱日本戲曲並邀請中國官商各界人士大開讌宴藉以聯絡感情而誌慶賀午後五時盡歡而散

▲西豐▼

●運動選舉

教育會會長已屆改選之期一前會長姚廷楓與初級師範教習宋紹彥先期運動大肆蠱惑去月二十六號姚某被選爲正會長宋某副之噫姚乃口蜜腹劍之人宋本强辯造謠之輩此人竟被選將前副會長屈克伸擠於無何有之鄉矣西豐教育會之前途可慨也夫

●警察長未雨綢繆

自陸軍二十師五十五旅一百十團團長關君翰章調赴西下後警察長王君星五恐西豐境內盜賊蜂起于月之廿七號由奉購來槍械子彈若干擬不日分發四路以保閭閻云

●擧定縣議員

本邑董事會于月之一號選擧縣議員聚集當城各界人員紛紛投票當即開箱張兆新得貳百四十票續文金得一百八十票縣知事冉君以得票最多者爲縣議員云

▲吉林▼

●吉長濱車遇險記

十月二十九號由長春開往吉林之濱車行至樺皮廠南因水管漲力膨漲司機者運用不靈竟致火車出軌幸該地點道路稍平貨客均無損傷未逾數十分鐘司機者設將車重要機關爲之閉塞火車始停遂立電吉林總站報告遇險狀况併請赶速派人將一切修車補路之器皿由大車飛運以便從事修整爲之開駛故該車於五點鐘始經理竣於六點餘鐘到吉自吉開往長春之車於八點出發當此事未發生之先在吉一般乘車之客守候長春早車到吉以便乘坐晚車爲之赴長乃於平時長春之車必在十二點二十分到吉向吉林開往長春之車於每日下午二點二十五分出發是日長春來吉之車悞點至數小時之久實爲創見故坐客爲之惶急萬分繼得車站傳來消息始曉火車遇險情形是日火車之擘變出自倉猝之間故各界不知個中原委以向例火車到吉外埠郵件於下午三鐘即可收到乃是日遲之又遲久而又久仍未見所謂郵差之頭腦以致各界狐疑郵差悞事多有派人親赴郵局催詢郵件者其中尤以各報記者爲更焦急以郵差不到外埠新聞將無所出此次火車之遇險實影響於各界不小幸望鐵路之秉權者嗣後務於謹愼中再求謹愼免仍蹈此覆轍也

●嗚呼省議員之劣跡

齊省長近接省紳邵文堂陳述省議會議員王繼昌之劣跡有四當禁令森嚴之時該議員與其愛妾王氏同吸鴉片兼打嗎啡數年舊癖尚未斷除請令禁烟公所嚴行調驗其罪一前兩月間首匪東洋被鄉巡拿獲送軍法審判所時該議員竟以案內涉及伊親劉景林窩主之嫌竟受馬車一輛出爲運動出名保釋其與賊同盜其罪二共和立憲國三權分立該議員侵越行政權干涉鄉警用其私人欒某其計未行又復恫嚇行政官其罪三該議員以車夫資格運動當選識字甚少書不成行不思自愧反而露醜其致信于友屬函內有先人歸里用欵等語文藝不通其罪四聞齊省長擬[illegible]劉文田諸長候商辦法云

●何科長供職勤能○

省城警察廳行政科長何黎湘君辦事夙稱精明學識亦極淵博每于內勤事務理竣又復襄助趙憲章廳長親莅各區稽查官警之勤惰詳審崗位之當否良以瞬届隆冬匪跡潛踪宵小蠢動警察責在保安極應防患未然何君每于夜闌人靜時又復嚴查崗近日以來警界較前更加起色人咸謂何君供職之勤能實爲趙廳長之臂助造福于人民不尠矣

▲張家灣▼

●脚行爭利

本站裝卸火車之小工向係韓振東尙寶鐘二人組織拾載有餘苦力三十餘名對待客商甚爲和平日昨忽有苦力二百餘人由哈爾濱來另有尙姓頭目一名携帶刀鎗棍棒等兇器聲稱奉哈埠俄員函來接替本站脚行運輸事宜韓尙二氏以向有權利不肯輕易讓人亦備棍棒等械勢將釁鬭恐非武力不能解決矣

●營業稅添派稽查員

營業稅爲自治商務經費之要欵向歸商會兼收弊竇叢生總理姜鳳歧君恐蹈覆轍認眞整頓故請議參兩會派監視員一名在頭等鋪戶輪流稽查除隱匿減少等弊云

▲雙城▼

●警察事務遷移

雙城縣警察事務所原設在關帝廟前租賃謝姓房間今年春季因增漲房租遂遷移西街現經縣知事歐桐崗君以其地不適中於陽歷十月二十九號復又遷移縣署審判廳地方藉省公費云

●勸學所亦有遷移消息

本邑勸學所前經孟守在旗倉地方建修房屋若干鋪張甚盛現在縣知事歐桐崗君以經濟困窮而學務又爲當今之急擬將該所遷移巡檢署內節省經費

天氣豫報　昨日下午自七點起至今日下午七點止

五金雜貨、一概…… 東西洋貨、一概俱全 鍊鐵鑄鐵工作 ……聞 棘人張作霖泣白 編……法 小北門裏 文明書局 成班……所生 膳宿……校址 奉天省垣大東關鮑覺寺前胡同

▲阿城▼

●擾害治安

城西柳條溝地方本屬旗地民佃雙方立有文契歷年納租從無異議自前年國體變更該處佃戶以清政府既推倒旗人無能爲矣遂興霸產之心該處有著名訟棍夏光理劉勝等聯絡衆佃戶抗不交租起致訟端經前吉林都督陳簡池交省議會查覆該夏光理等不明共和宗旨令照舊契交租不得無理滋事妨礙大局該訟棍等不服遂赴大理院控控該地係營留地現經大理院批回本省查明公斷按該地距營留地尚隔三萬六千晌新舊營子等處立有封堆界址清楚何得混入營留地內該訟棍等容心破壞共和有治安之責者若不嚴加取締誠恐有礙於大局也

▲哈爾濱▼

●日商慶祝天皇萬壽

卅一號爲日本天皇萬壽佳節故本埠俄商界旅居日商店谷料理館埠南秦家崗各處日商均懸掛國旗張燈結彩以伸賀忱云

●官紳衝突續聞

哈埠官紳衝突一案業經省長派員來哈調查已誌前報茲聞議事會議員刁子明君聞有調和消息日昨特搭中東鐵路快車晉省大施運動手段云

●縣議事會徵求意見

哈爾濱議事會以常年大會在即恐見聞未週有負地方代表之責昨張貼告示徵求意見如洞悉時事應行改革即其請願書陳請到會如若違背法律踰越章程事件無不立予提議云

▲黑龍江▼

●函請嚴緝匪犯

行政公署接地方檢察廳函開據西拉哈屯屯長于君應福呈報金義禮及其岳父某甲被匪搶傷並向于托金德家放鎗威嚇一案相應抄送原文暨勘驗傷單請爲照案通緝云云畢都督以事關重要不容漠視除飭僱員繕寫粘抄原單外一面令行各屬長官急速嚴拿函覆檢察廳查照備案矣

●和字牌不願劃歸肇東

肇州和字牌劃歸肇東一節迭誌前報不料該地民戶代表趙連城等日昨赴省呈請行政公署大致以劃歸肇東堅不承認畢民政長披閱之下以該地人民反覆無常屢次具呈不遵前令無理取鬧且署務會議議決有日所請之處礙難照准云云

●四十五戶哀懇派員鎮懾

鄂倫春西北山路深邃盜賊易藏遇有旱車往來輒遭不測協領鶴壽熟悉地勢勦匪得力一時商民人等賴以又安嗣以該員因事挂誤在省被禁以故刼掠之事時有所聞日昨趙滿昌白壽凌等公民四十□戶哀懇行政公署揀派鶴君壽以保全地而拯救人民生命財產畢民政長接呈之後諒能重核案卷准如所請也

雜報

▲奉天▼

●更正

前月三十日本報東三省新聞欄內載有賊心未死一則謂密探電告督府有破壞黨金夢彬與長春該黨機關部勾通購私買軍火等情茲經本館訪問並無是事昨金君孟賓亦來館稱述謂夢彬係孟賓之諧音顯係有意誣陷云云應即更正以昭核實

●紳客遭騙紀詳

寓居本城江南春內吉林裕綸莊於前星期某日被騙子二人騙去紬緞洋六百四十八元當報由警區飭緝迄未獲案茲探得被騙詳情如下 騙子計共兩名寓城中鼎昌棧一日向吉林裕綸莊買錦紬一疋計洋三十四元囑莊夥送到棧中即將洋付訖隔三四日又買錦紬兩疋貨到給洋如前例隔數日（即被騙之日）騙子又向該莊買花緞七疋寧紬三疋該莊又照錦紬兩疋一併裝入該騙子携來之大棕包中由騙子錯訖旋即一仝至棧先將大棕包裝入垂幔之木炕下該騙子旋假意囑其同夥至某錢莊取欵已而同夥回稱言某錢莊急切間無此現欵須午四鐘送來該騙子遂一面與莊夥言請其將原貨併提包一个攜回下午四鐘再來言下隱含錢貨兩交之意騙即將大提包由垂幔之木炕下取出交與莊夥亦信之不疑携之同去上人力車時該騙子且爲之助一臂力也莊夥同去後將情形與同人細々推敲亦起有疑意欲設法以啓其局而終不可得乃赶緊赴棧詢問則該騙子兩名已於早一鐘出棧矣詢諸棧前人力車夫則原拉者具在云拉至北關外某絲房下車急扁原車追至原處則該騙子兩名亦已不在該絲房之櫃夥言則二人購布四尺將提包中物件用布包好形色倉皇出門而去莊夥無奈只得垂首喪氣而回比將提包打開則貨此中者爲多量之俄國報紙而已（衆）

●社會教育研究所呈准立案

教育司長前呈請民政長咨請教育部設社會教育研究所已由民政長咨請教育部立案昨聞已得部覆謂所擬簡章尚屬周密應准立案惟開辦之始首在得人務須慎擇會員勿使社會教育機關爲社鼠城狐所佔據云云聞該所規定資格如自治各員及教育會會員均准加入諒不致流品混雜使教育部不幸而言中也（山）

●交涉員裁汰人員

交涉特派員于君冲漢准部令以財政支絀將各員切實裁減故昨將該署科員裁去六名僱員六名夫役二名以節經費云（洪）

●又有裁撤衛隊消息

省議會前時主張將都督府衛隊二百五十名一律裁撤嗣因張都督不允因此中止茲聞該會以奉省財政困難達於極點若不力爭撙節萬難支持復擬將此項衛隊裁撤一百五十名留一百名護衛該府大約都督返奉時即當實行云（洪）

●于營長回籍治喪

講武堂代理堂長于珍因母病故於日昨呈請都督府短假十日當經照準其堂內一切事件委該堂地形科毛科長暫行代理已乘瀋車回鐵矣（洪）

●創辦教員養成所被駁

行政公署昨准山東中學畢業生國炳章稟稱擬創辦教員養成所奉批以本省教材缺乏擬創立教員養成所以爲普及教育之先務所見尚是惟此項名目業經通令取銷改稱教員講習所所有學生均不納學膳費需欵甚鉅非個人所能劫辦所請礙難率准云云（冒）

●縣知事被控

行政公署昨准西安公民傳伊堂等呈稱縣知事馬鴻亮侵蝕公欵盜賣子彈等情請派員查辦以懲官邪而儆效尤（冒）

●鳳凰城守尉進省

鳳凰城守尉多隆阿前次被控奉批訓令該縣知事就近查明因久不查覆原呈人又向公署聲請該守尉於二號晉省大約因此案關係故也（冒）

●聯合會補選理事之先聲

五族聯合會自本年四月改組後將從前總協理名義取銷改爲理事現在該會理事金君道堅陳君蘭薰先後去奉會務遂行不無窒礙乃公推伊君鍚臣爲臨時主席榮君以聯絡關係至重日昨開職員會首先提議本會不少重要人物提補斯缺者干人以資提倡聞已擬出傳單定期本月五號開會選舉云（冒）

●少婦淫奔

小東關下頭太平胡同住戶劉得金之妻梁氏不安於室昨晚乘其夫外出與某姘夫逃跑無蹤經劉德金聞見年貌籍貫報知該管巡警局代爲嚴拿無知鴻飛冥々恐難合浦珠還也（洪）

●斃命何速

小東邊門泥瓦匠戶吳德富之父吳仲才日昨來城買物行至小東邊門外地方不知因患何症忽然倒臥身死當經吳德富偵知將屍身抬往家中掩埋云（湧）

●胡匪強搶擊傷巡警

小西邊門外第七警察署第二所管界中國車站地方之某錢舖去月二十九號晚被胡匪七八人闖進櫃房施行強搶當被該所門崗張某偵知上前捕拿詎料被胡匪用槍擊傷右腿旋即搶去銀元千票八百餘元並將該號執事在某用刀扎傷四處幸未斃命云（洪）

●查獲烟犯

大西關大什街永泉燒鍋執事張某素有烟癖尚未戒除昨早正在噴雲吐霧之際被當事會查烟員崔全禮偵知會同該管警察署巡警當場抓獲烟具多件並烟土二十餘兩一併送由警察廳懲辦云（洪）

●坤角下處之烟霞窟

禁烟命令已不啻三令五申以期早日斷絕而使人民共登壽域不意無知愚民藐視國法仍有私吸私賣者聞錦四警署般界某坤伶下處勾串芸館馬弁招引一輩黑籍中人閉燈大吸目無法紀未知有禁煙責者其聞知否（湧）

●郵局更換各街信筒

省城各街所設之郵信筒向時均係黃色下鑄蟠龍原遵前清之休制現已改建共和前項信筒不合時宜聞該局總辦已飭另鑄綠色郵筒若干於日昨分別更換云（山）

●因貧自盡

大北門外三慶堂剃頭舖執事徐鳳祥近因生意賠累將該舖兌與櫃夥何某經理而已則窮無所歸於昨晚在三慶堂後院懸樑身死由何某報知檢察廳前往檢驗掩埋云（湧）

●修整厠所

警察廳長廖錢如君月之一號傳飭衛生隊及警察各署以時屆冬令所有各處厠所理應一律修整以免冰凍時不能修理限十日內務須整潔完備云（湧）

●火車售賣小票

京奉火車每年至陰歷十月間必開小票火車運載由東省各處苦工回籍昨二號開已開始售賣小票每日一次由奉天至天津計票數大洋四元乘車者不下三千餘人云（湧）

●醫院追悼女學生

小河沿英國女醫院醫科畢業生劉玉珍女士係遼中縣籍于從入素日勤誠篤敬而于醫學一門尤專心得現以操勞過度猝罹耗之患于日昨斃命經該院長厚賜殮儀並率諸生開會追悼而後掩埋云（閩）

●財政學業生呈請錄用

北京財政學校畢業生應國士日昨呈請民政長錄用以資效力等語聞經批示當此歸併機關裁汰人員之際閑散人員指不勝屈該生所請之處一時礙難照準云（閩）

●飯館善于營業

大南門裡瀛海春飯館近為擴張營業起見各處張貼廣告將所售飯菜價目一律核減故日內該館座客常滿大有應接不暇之勢而利市三倍已操左券若該館者可謂善于營業矣（山）

●法醫校補發預科畢業文憑

高等法醫學校當開辦之初咨請司法部規定預科本科兩班預科已於去年暑假時畢業當即升入本科該校校長魏漢章君已將各該生考試之分數評定甲乙呈部核准發給預科畢業文憑聞定於下星期補發云（冒）

▲遼陽▼

●馬伕車翻幸未傷人

日昨有馬車一輛自南往北而行不意將抵大西門裡擬由法政校東行而馬竟觸牆而仆車隨顛覆幸未傷人迨至多時車夫而復勸馬已疲乏之不支遂另易一馬扛抬倒斃者而去（冒）

●寃哉孕婦悲哉孤子

城西徐公爵時姓寡婦王氏素性惡劣號稱明二太太帶來宋姓之子名景文現在第一民立學校求學自幼失怙其母帶至時姓後又生一子王氏遂寃其後生子而虐待其前生子前清宣統三年伊有同宗名紹勳者與其母素有私通情事遂商王氏與景文完親李氏女屈指已娶三年矣夫婦情義相投不意該王氏待子媳甚虐視如眼疔目刺時常閉門毒打其子每由校歸家定遭痛駡且常有驅出等語上月景文回家又見妻被其母用杖毒打行將小產景文遂語人曰予妻此次難生活矣遂含淚歸校果未逾五日李氏遂不省人事該王氏令胞兄王賢用催生藥數劑便將小孩打下於是李氏兩腿腫起大泡未逾片刻即行斃命及李氏娘家知信來人查看尸身有傷痕數處聞係伊姑用杖濫打耳後咀吧及骨膝均有重腫傷痕現聞伊娘家已在法庭起訴控告但未識其冤抑能否得伸耳

▲海城▼

●死於非命

南門外城順園飯館今晨僱用大車一輛派櫃夥二人往東門外山崗處拉土正在崖下挖土之際土崖頹落將該夥二人壓斃當經多人救出則已氣絕而死矣

●賊匪縱火行竊

西關住戶楊富春日昨夜半被賊入室竊去金鉗子三付並衣服等物約值洋二百餘元賊臨去時將院內柴堆焚燒而楊某酣睡罔知及火焰燭天方始驚覺鄰經多人撲救幸未延及他家云

●賣糧者晦氣

日昨邑北向陽寨村農楊廷芳來城售賣高粱六石素於公順奎商號開錢六十餘元彼時因買糧人甚夥看錢之際竟失却洋六十元當即尋找卒無所見該楊某乃自認悔氣云

▲營口▼

●熱鬧處竟出搶案

本邑東街岳家大院岳文山家昨晚午後七時許突有胡匪五名闖入屋內將其衣物金銀首飾一搶而空出門東遁該匪中僅有一人持手槍一人持腿叉子者出入巷口如入無人之境痛哉我營口今日之警察其將何以對商民也謹將其所失之財物錄下

狐狸大腿皮襖一件　狐狸小腿皮襖一件　狸子皮襖一件　灰鼠皮襖一件　狐狸頭馬掛一件　狐嵌馬掛一件　金指環八個　金鐲二支　金表一塊　小洋錢一百元　水獺皮褲一件　以上共計價洋一千三百元上下

▲牛莊▼

●村屯邀請戲班下鄉演唱

本鎮金桂茶園近因客坐寥寥虧累甚鉅各股東無法籌措幸北屯富家庄等村來城將該茶園全班邀至彼處唱演酬神戲該班乃於二十九号前往坤名角色異常欣幸云

●拿獲胡匪

胡匪呂永恩向與鑽天燕子張海波同夥搶刼前經軍警擊散該匪無處躲匿投至牛城在西關親戚李某家暫避昨被郭家臺巡警局探實由巡官王君蓋臣親率警士來牛至李某家捕拿該匪急促逃出警兵竭力尾追至城裡某柴草堆捉住在牛區借用刑具押回郭家臺尚未送縣云

▲本溪▼

●工頭狡猾

本街華泰公司執事趙九陽將窯工一段包與王文卿崔林堂二人修理二人又轉包與曹興堂工作該公司墊辦貨洋一百五十餘元核算崔王二人賺工價一百餘元除扣貨錢外下欠公司五十元均有合同支付賬爲証公司令其取保該二人臨保說逃後經兆隆經人說和討保在外不料王文卿存心不良使崔某在縣署呈控不但不還公司之錢反說公司欠伊一百餘元懇將全是日工並未包工如係日工何至包與曹興堂工做二人陰險不問可知想審檢員素稱明幹必能水落石出也

▲鳳凰▼

●楊稽查被人辱毆

十月三十一號晚間警務局稽查楊敬齋出外訪事行至南街東升塘門首突來不知姓名少年數名攔住去路先將該稽查用力推倒按在地上然後各揮老拳毒打無算移時隣右聞知向前探望該少年恐事發覺方各自散去云

▲通化▼

●學徒竊取地照

東江沿楊繩麻舖前有友人寄存地照一紙未知何時失落因即各處粘貼告白找尋於日前經警兵將竊人弋獲報知該舖認取始知竊地照者乃其徒弟吳鳳寶當即送縣訊辦云

▲綏中▼

●髮辮之爲害

本邑城西三臺子酬神演戲隣屯侯家屯侯某之女年十五歲前往聽戲乘大車一輛車行如飛該女之辮誤纏車輪車夫聞人喊叫回首視之女子髮辮連腦皮扯脫血流滿面業已疼昏遂即抬回醫治罔效聞已殞命矣

▲鐵嶺▼

●鄉人失馬

邑西安心台張姓農戶也家有老馬數匹月之一號夜間門外有槍聲隆隆知係有賊然不敢出外窺探賊遂從容進院將馬牽去三匹不知所之

●查辦命案

北區劉荒地村董上月間被賊搶奪禾稼砍傷身死當經李警長令緝嫌疑犯十二名均無確供嗣經李警長遴委安員前往查辦真正兇犯以便定案云

▲開原▼

●附屬地搶案迭出

小孫台附屬地內强搶之案層見迭出迄今一案未破昨又有胡匪數人先將東陞棧搶去小洋三百餘元繼到巨元涌堵恰值該堵財東爲兒成室是日所接賀錢及所存之項千餘元悉被匪等掠奪而去

●丟失幼女

西關石橋西邊路北李煎餅舖之五歲幼女乳名常鳳昨日在街玩耍多時未歸家主出找不知去向遂即四門粘貼告白謂有知此女下落或經找獲送至余家（李某自稱）必有重謝決不失言云

▲西豐▼

●女校師生之感情

本邑女學校教員張君壽林現年六旬有二該校開辦時伊即在該校有女生三百餘名其教授之得法訓誨之有方自不待言不意天不假年染患時疾於月之二號下午四句鐘遽逝衆女生聞此兇耗不墜淚甘願籌集銀洋助買棺槨師生感情殊覺令人可羨云

▲吉林▼

●呈請創辦商報

商民劉廷書以當此時代首重商戰吉林尚少一完全之商務機關以疏通商情而興商業約同志數人擬商准商會設立商報社日出商報一版云

花界消息

▲雙枝並秀

北風凜冽寒氣襲人不涉足平康久矣星期一友人逍遙子委以邊務辭之不得買車同往至全盛部茶敘逍遙子所結識者菊仙校書姿容秀麗體態輕盈舉止蕭整談吐幽雅至於應酬尤其特長詢秦樓中之錚々也已而嚴動一女郎入詢之知爲寶仙與談良久情意纏綿心極靈敏頗有大家風範一双解語花真令人樂而忘返

▲塞外亦有此佳人

值外蒙侵邊之秋正英雄用武之際惟是鮮於才幹莫由自拔昨正無聊適友人周君飛電至保予爲東蒙鎮守使已蒙大總統任命未獲電辭只可乘車北上道經吉慶部素聞桂林校書善辦交涉遂造其妝閣茶敘間談吐慷慨言論大方可謂巾幗中之丈夫校書尤酷嗜文字天性聰穎伶俐過人每閱女子國文恒以過目成誦同業者皆自愧弗如嘗自謂然嘆曰惜予淪落平康同爲國民一份子不能稍盡義務深爲可憾盤桓良久殊爲感慰縈懷寸衷慚無可酬聊誌數語敬告冶遊同洋者

▲我把你做心肝般看待

向止君識同慶某妓已及二年其應酬之佳度曲之響遠鈞之牢玉乳之酥無一不妙是以主任邊臣均以寶貝呼之蓋言其平康中不可多得之人也因憶年前向君飲酒過多醉該妓灌以迷湯酒頓醒由此以觀其妙處尚不止此也日前往訪向君於該班値銘君余君先在班荊道故相見恨晚余遂約三君同往漣順既肥且腫之妓不特當主幹者不敢問鼎即邊務亦不贊成坐未久銘余二君先去向君與余暫留少選紅東傳知余君召往吉陞蘭英處按該妓維揚人年十七來奉天今已四易寒暑營業甚形發達推原其故蓋於應酬一科具有經驗令人羡之而又妒之也俟有機緣當推舉該妓爲交際科主幹耳

▲可人如玉

實卿校書年十八蘇產也月前由棗順移帳開陞經友人促往殖邊星期夕無所事事遂偕而往觀其粧閣陳設清幽桃花客體豐腴俏麗其言語更覺溫柔詢爲秦樓中不可多得之人願走馬章臺者其毋忽

乾元溥金店

本號開設奉天城內鐘行西銀行胡同路北向南門面三間歷有年矣物美價廉久蒙各界諸君惠顧今本號特由津申聘請名師研究五時式各種花卉首飾盃盤器皿精巧無不專造赤金代簝手鐲表練手留各樣民活一概俱全價實足工資格外克己童叟婦女無欺諸君賜顧者請認本號金字牌匾不悞主顧

本號謹啓

華勝煤鑛公司廣告

撫順縣古城子

敝公司爲推廣國貨保持鑛權起見去歲在撫順古城子開採煤鑛所出煤質輕而耐燒業蒙賜顧各處所贊許銷路達一千餘萬噸復力求擴充聘良鑛師購新機器挖出之煤較去歲尤爲精良如燒機器洋爐煤𡇼等均屬相宜所定賣價格外克己當此鑛樓外落國貨日徵之時得此質美價廉之煤提倡國貨曷購而試之庶知所言之不謬也特此佈聞價目列後

頭等塊煤每噸價洋八元五角
二等 煤每噸價洋七元五角
三等 煤每噸價洋六元五角

如有貴煤局願代售敝公司之煤者請至本總銷場面議必給特別利益

奉天小西關大十字街北
華勝煤鑛總銷場謹啓 中國電話二百三十三號

恆泰金店廣告

本店開設大西關大什字街迤西路南朝北洋式門面收買荒金發賣足色赤金標金方百品徵 五族赤金紋銀首飾盃盤器皿俱全金銀不惜巧多樣本店聘請名藝研究時式花樣工資格外克己

再者諸君如欲定做何式花樣識明本店圖萬無遲悞此有無恥之徒以低貨混市各界諸君認明本號期章爲據特此佈

中國電話一百二十號 本店謹啓

新到洋爐廣告

本行新由德國運到冬季應用各樣華美洋爐子大小俱全堅固異常物美價廉如有用此物者請速臨敝行購之恐未週知特此佈告

奉天大北門裡 克隆德洋行啓

死於沙塲

君知癆病乃一種可畏之肺病每年中國人之犯而死者較之死於沙塲之數固爲倍蓰乎 君知癆病之情狀及其如何發生與如何漸趨於危險乎 君亦知及早施治固應用如何妙法乎

漁父負魚商標爲記

行之於世三十八年其明效可以証已

本日奉到 函索即將小本書照寄決不有悞書中詳論癆病情狀並治法與他種病亦及焉讀之頗能生人興趣計三十二頁只須費一郵片寄上海四川路五十三號茂生洋行則所謂有圖畫之小本書便能寓於目矣 (三)

常服司各脫始能健壯

奉天經理處 德亨洋行

文飛利圖 馬鐙牌 黑帽子 常夫未

奉天鼓樓南 普羅斯代售

總行設立 埃及京城 英國代理處 倫敦
分設 中國 天津英界廣隆路中 北京崇文門內大街 街城內北馬路 同仁醫院對過

各樣呂宋煙 魚皮煙夾 金琥珀嘴 衛生藥 煙嘴子

光顧諸君請認明爲幸

商辦潤興煤鑛公司廣告

奉天撫順縣驛爾屯

啓者本公司開辦有年國資本薄弱煤炕浮淺土質參半大有掘井九仞不能及泉之歎去歲經撫 葆君介泉厚集資本復經極力經營購買機器重開洞坷組織年餘始達完全之目的現在所出煤性與千金寨相等物質精良色氣光潤價資必格外克己利權庶免外溢諒賜顧諸君子必能熱心提倡國貨格外歡迎此本公司所厚望焉價目列後

一等塊煤每噸洋八元五角
二等塊煤每噸洋七元五角
三等原煤每噸洋六元五角
下等粉煤每噸洋五元五角

再啓者如有代售本公司煤觔者請躬本公司事務所先行掛號每噸另有酬勞所有煤款本公司自行經理不與代售人相涉商家有願設立代理店者請到本公司面議必給以格外之利益

分局電話二百二十號
奉天大西關大街路北潤興煤鑛公司總銷售處啓

萃華新金店

本號開設奉天城內銅行西銀行胡同座北向南門面樓房五間開張有年物美價廉久蒙各界惠顧今本樓特由各省聘請優等名師研究五族應用時式花卉各種首飾盃盤器皿寶星徽章無不精巧專造赤金代簝手鐲表練子手留民活一概俱全價實足工資格外克己童叟婦女無欺諸君賜顧者請認本樓金字牌匾無悞

中國電話六百二十七號 本樓謹啓

浙杭分此 吉祥裕

綢緞零剪特別減價

現廣大南門裡江南春內 電話壹百參十八號

清快丸

常言 人身之康健作非常之事業試數國之富強

常服 清快丸體弱者即强血衰者即壯顯然病人常服清快丸除不盡之病心神爽快異常體健身康誠是長壽至寶之靈藥也特聲明主治効能

中暑中寒時疫霍亂惡心嘔吐肚腹疼痛目眩昏倒精神鬱結船車暈眩酒醉昏迷等諸症

本舖 日本大阪市 高橋盛大堂

定價 小包六分 中包一角二分 大包三角 小盒六角 大盒一元二角

今有濟北滿河市房一所地址在濟院內五房五拾余間草房拾間菜園三塊內附臉粑一所房一所院內瓦房陸拾余間內附場院一所 物種種齊備以上房產均當出售價從廉布局院內面議是幸特告均知

興業銀行廣告

敬啓者本銀行自改組興業以來所發行之紙幣計十元五元一元三種惟有五角者不但未曾發行猶未印造詎意近竟見有五角之假票漂流於市之間欺弄商民殊堪髮指而擾害地面金融者亦莫此爲甚矣合亟登報聲明俾免被其濛混此後見有本銀行五角之票即屬僞造切勿收受地面幸甚本銀行紙幣前途幸甚

興業銀行謹啓

請看 江南春 貨南 菜館 客棧

本館開設已來素蒙各主顧信任極好現因主人改良今將舊址改換門面添造走廊添置院內房屋共三十餘間內有自來電燈電話並大小餐館內設玻璃片屏山水人物點綴器具桌子快子磁器南式棹櫈床鋪坐櫈洋爐俱全箱一切應用物件不計其數一概在內敝貨客商欲做此店生意租房便宜者請到本號面議價值格外可以上各項共計價洋壹千五百元

奉天大南門里 江南春謹啓

廣告

敬啓者敝號新到一麻布這個是高麗國產出此麻布油房第一必需品凡城內城外油房諸君子請至本店來買爲荷

奉天小北門內義昌合 主 金炳河 辛在政 金景洙

養腎內補丸

奉天延壽堂 分出行售 長春 大連

奉天老萬德堂中外馳名

本堂開設大南門裡業經醫學立案支北京總督署官憲內務部警察廳立案民政部註冊

▲世傳參茸百效丸 此丸專治腎水不足遺滑精陽萎不舉腰腿疼痛精冷精清不能種子等症每盒壹元貳角大盒五元

▲秘製止嗽一點丹 此丹專治肺經虛損勞傷咳嗽氣虛痰喘咳痰帶血等症每付六角每封五元

▲崗門參茸虎骨酒 此酒專治筋骨麻木腰腿疼痛半身不遂口眼歪斜腹內寒積疼痛不止等症每瓶四角每大瓶二元伍角外城大瓶三元小瓶伍角

▲神效婦科補血丹 此丹專治婦女精敗血虧水不調赤白帶下腿膝浮腫不止腰腿疼痛子宮虛冷經閉不通等症每盒一元貳角大盒伍元

▲平胃安痛化積丸 此丸專治男婦胃氣不舒 每付五角每封四元

▲避府兩種龍金水 此水早以馳名 永不再犯每瓶五角

▲頂上虎骨熊油膏 此膏專貼筋骨麻木腰腿疼痛 每貼三角每大貼伍角

▲秘製五寶淨毒丹 此丹專治五淋白濁 每盒六角以上諸藥售銀二價

◀各省賣藥處▶

[illegible] 大連協茂盛 昌圖府萬發合 開原廣聚昌 奉化縣德茂 鐵嶺天德亭 通遼瑞記洋行 海城福盛 牛庄天合成 [illegible]

律師姜聯桂通告

本律師代理烟台各級審判廳民刑訴訟並訂約公證等件務望尊重法律扶持人道一切公費遵照定章凡有委任請於上午九點鐘至下午四點鐘到本事務所在劉公祠西二道胡同三多街

奉天志仁堂官准專賣雙層化積膏

[illegible] 此膏專貼男婦氣血痞塊 [illegible] 小兒乳食痞疾虫各積偏墜等症 貼法先將膏藥烤開一張將紅面撒於中間貼患處又將膏藥一張將白藥面亦撒於中間附在先貼之膏藥背面上即是雙層貼法所以先用紅面爲引入肌腐之先導後用白面爲接應驅病之薔隊兩張加貼似聯軍進行則協力齊攻搗其巢穴方能操必勝之權故用藥如用兵醫法亦如兵法之云爾此膏收效甚速少則五六日多則十餘日積消聚散誠爲中妙品也

各城代售處

北京太谷老店 天津滙源長 山海關德豐隆 吉林洪順源 卜奎慶泰興 錦州府榮興公 奉化縣富盛泉 東平縣三文達 營口義興成 法庫廳廣玉昇

本溪縣德慶長 海城縣同春茂 通江口美孚洋行 公主嶺福德廣 莊河德隆棧 遼陽天合正 安東縣豐泰益 新民府福陽生 長春府文華堂 昌圖府萬發和 大連福盛號 牛莊天合祕 蓋平縣恆昌德

千金寨萬豐源 開原縣豫豐長 八面城順興當 西豐縣鴻源湧 懷仁縣興德東 鳳凰城恒意總 懷德縣大順昌 撫順縣天增源 義州實增源 山城鎮餘慶齋 遼源州鑫記洋行 大孤山豐泰利 臘鷲堡萬興源

北京工商部註冊發專賣許可証奉天警察廳立案
禁假冒嚴告佈商務總會分行各商會取締僞造